

ARTIGIANATO PIEMONTESE ANDAMENTO DEL PRIMO SEMESTRE ANNO 2004

L'Ufficio Studi di Confartigianato Imprese Piemonte come di consueto ha predisposto il compendio dati di metà anno con riferimento agli indicatori di settore che maggiormente illustrano l'andamento dell'artigiano in Piemonte.

Il comparto al 31 dicembre 2003 (ultimi dati disponibili) ammonta a 130.756 imprese, delle quali 84.839 impiegano un addetto; le imprese da 2 a 4 addetti tra titolari e dipendenti occupano 33.014 unità lavorative; 9.478 sono le aziende con personale da 5 a 10 addetti; il segmento da 11 a 20 addetti annovera 2.754 imprese; infine la classe superiore a 20 conta 671 aziende.

IMPRESSE PER DIMENSIONE OCCUPAZIONALE				
al 31/12/2003*		anno 2004 (stima)		D
Dimensione	Impresa	Dimensione	Impresa	
0-1	84.839	0-1	84.970	131 (0,15%)
2-4	33.014	2-4	33.041	27 (0,08%)
5-10	9.478	5-10	9.470	- 8 (-0,08%)
11-20	2.754	11-20	2.774	20 (0,72%)
>20	671	>20	687	16 (2,38%)
TOTALE	130.756	TOTALE	130.942	186 (0,14%)

* DATI RICAVATI DA INFO CAMERE E OSSERVATORIO REGIONALE DELL'ARTIGIANATO

Si conferma la tenuta del comparto come già negli anni precedenti e per l'anno 2004 si prevedono prospettive di crescita, anche se in misura contenuta con un saldo positivo percentuale pari a + 0,14.

La classe dimensionale che fa registrare una diminuzione minima è quella da 5 a 10 addetti, mentre per tutte le altre si prevede un lieve incremento.

Le capacità di adattamento e la flessibilità delle piccole imprese artigiane hanno consentito ancora una volta di assorbire, senza gravi danni per il tessuto economico e produttivo piemontese gli effetti derivanti dalla forte crisi che, in questi ultimi anni, ha coinvolto in particolare la filiera dell'auto, il tessile e l'orafo.

I DATI DELL'ARTIGIANATO PER PROVINCE

Secondo gli ultimi dati disponibili, le imprese artigiane piemontesi iscritte all'Albo al 31 dicembre 2003 sono 130.756. Secondo le proiezioni di Confartigianato Imprese Piemonte si stima che le imprese artigiane si attesteranno a fine 2004 a 130.942 unità, con un saldo positivo di 186 imprese rispetto al 2003.

PROVINCIA	imprese 2003*	imprese 2004 (stima)	D
Alessandria	13.006	13.030	24 (0,18%)
Asti	6.807	6.830	23 (0,33%)
Biella	6.518	6.532	14 (0,21%)
Cuneo	19.720	19.757	37 (0,18%)
Novara	10.494	10.519	25 (0,23%)
Torino	63.380	63.458	78 (0,12%)
Verbano Cusio Ossola	5.190	5.190	0 (0,00%)
Vercelli	5.641	5.626	-15 (-0,26%)
TOTALE	130.756	130.942	186 (0,14%)

* DATI RICAVATI DA INFOCAMERE E OSSERVATORIO REGIONALE DELL'ARTIGIANATO

L'OCCUPAZIONE NEL COMPARTO NEL PRIMO SEMESTRE 2003

Le previsioni sulle dinamiche occupazionali nelle province piemontesi per l'anno 2004 fanno stimare un lieve aumento degli addetti pari a 427 unità lavorative a fronte degli ultimi dati disponibili (31/12/2002). In percentuale l'incremento è dello 0,33%.

PROVINCIA	OCCUPATI			
	anno 2002**			anno 2004
	Autonomi	Dipendenti	Tot. occupati	(Stima variaz. Occup.)
Alessandria	17.176	14.858	32.034	55
Asti	9.344	7.300	16.644	53
Biella	8.427	6.257	14.684	33
Cuneo	28.390	19.694	48.084	84
Novara	13.959	12.120	26.079	58
Torino	82.069	58.455	140.524	179
Verbano Cusio Ossola	6.902	5.200	12.102	0
Vercelli	7.284	5.223	12.507	-35
TOTALE	173.551	129.107	302.658	427

**ULTIMO DATO DISPONIBILE (OSSERVATORIO ARTIGIANATO REGIONE PIEMONTE/UNIONCAMERE/INPS)

APPRENDISTATO

Nella tabella 1 si riportano i valori complessivi al 31 dicembre 2003 degli apprendisti avviati al lavoro per tutti i settori produttivi in Piemonte. Si evidenzia che, per quanto riguarda i dati degli apprendisti avviati in Torino e Provincia, come riportato nella tabella 2, il dato è aggiornato al 31 marzo 2003. Il totale degli apprendisti in Piemonte è 23.606 di cui oltre il 30% proviene da imprese artigiane.

Tabella 1

PROVINCIA	ANNO 2003*		
	M	F	Totale
Alessandria	1.713	1.321	3.034
Asti	1.096	728	1.824
Biella	643	519	1.162
Cuneo	3.076	2.279	5.355
Novara	682	560	1.242
Verbano Cusio Ossola	693	510	1.203
Vercelli	633	480	1.113
TOTALE	8.536	6.397	14.933

* ULTIMO DATO DISPONIBILE 31/12/2003

Tabella 2

PROVINCIA	ANNO 2003*		
	M	F	Totale
Torino città	2.932	3.598	6.530
Rivoli	128	140	268
Venaria	65	51	116
Ciriè	92	78	170
Settimo	127	65	192
Chivasso	44	35	79
Cuornè	42	48	90
Ivrea	98	111	209
Susa	70	66	136
Pinerolo	125	96	221
Chieri	61	57	118
Moncalieri	179	134	313
Orbassano	96	75	171
TOTALE	4.059	4.554	8.613

*ULTIMO DATO DISPONIBILE 31/03/2003

EBAP - ENTE BILATERALE ARTIGIANATO PIEMONTESE

L'Ente Bilaterale dell'Artigianato Piemontese è nato nel settembre 1993, in applicazione di un Accordo interconfederale nazionale recepito a livello regionale da Confartigianato unitamente alle altre Organizzazioni artigiane ed alle Organizzazioni sindacali dei lavoratori.

I principali compiti del sistema EBAP sono:

- il Sostegno al reddito con lo scopo di effettuare interventi a favore dei lavoratori dipendenti delle imprese artigiane aderenti nonché interventi a fronte di situazioni quali: crisi congiunturale, eventi calamitosi, acquisti di macchinari ad alta tecnologia;
- interventi per la sicurezza sui luoghi di lavoro, al fine di applicare le disposizioni previste dal D.l.vo 626/94 ed inoltre formare i rappresentanti dei lavoratori per la sicurezza territoriali per le aziende i cui dipendenti abbiano optato per il Rappresentante dei lavoratori alla sicurezza esterno (RLSt).

L'EBAP-Formazione ha il compito di predisporre e diffondere specifica manualistica di settore sulla sicurezza sui luoghi di lavoro; ha anche competenza sulla formazione continua.

Sostegno al reddito

Le prestazioni erogate alle **imprese artigiane** del sistema bilaterale in Piemonte, indicate in tabella, sono riferite al primo semestre 2004.

PRESTAZIONI PRIMO SEMESTRE 2004						
PROVINCIA	Acquisto macchinari ed attrezzature ad alta tecnologia		Progetti per la certificazione della qualità		Acquisto automezzi trasporto merci e autocarri	
	imprese	importo	imprese	Importo	imprese	Importo
ALESSANDRIA	6	5.777,69	1	341,00	-	-
ASTI	6	5.480,52	1	402,92	3	1.549,37
BIELLA	2	1.474,91	-	-	-	-
CUNEO	14	13.974,82	-	-	1	1.549,37
NOVARA	15	11.323,40	1	537,37	5	4.731,66
TORINO	7	10.329,13	1	371,50	1	1.032,91
VERCELLI	-	-	-	-	-	-
V.C.O	7	7.320,59	-	-	-	-
TOTALE	57	55.676,06	4	1.652,79	10	8.863,31

ALESSANDRIA N. 2 interventi per Eventi Atmosferici per Euro 3.396,29

Le prestazioni di sostegno al reddito erogate ai **lavoratori** delle imprese artigiane aderenti al sistema bilaterale in Piemonte indicate in tabella sono riferite al primo semestre 2004.

Rispetto al primo semestre dell'anno precedente le imprese i cui lavoratori hanno beneficiato di prestazioni sono salite da 795 a 852; i lavoratori interessati sono passati da 2.312 a 2.370.

PRESTAZIONI PRIMO SEMESTRE 2004	
PROVINCIA	Sostegno al reddito lavoratori

	n° imprese	n° lavoratori	Monte ore	importo erogato
ALESSANDRIA	114	275	30.145	79.975,13
ASTI	34	95	12.466	32.506,78
BIELLA	135	395	48.327	130.687,60
CUNEO	75	298	34.346	89.460,82
NOVARA	98	302	42.063	112.593,79
TORINO	287	699	69.225	191.568,04
VERCELLI	40	135	11.522	28.246,36
V.C.O	69	171	22.426	62.070,12
TOTALE	852	2370	270.520	727.108,64

La tabella seguente indica l'andamento delle prestazioni erogate dall'Ebap per il sostegno del reddito dei lavoratori delle imprese artigiane aderenti, a far data dall'inizio dell'operatività del sistema bilaterale piemontese.

Rispetto ai dati dell'anno precedente gli interventi sono passati da 7.451.139,05 a 9.145.818,01 euro, con un incremento pari a 1.694.678,96 euro.

ANNI	Sostegno al reddito lavoratori- serie storica				
	n° imprese	n° lavoratori	monte ore	importo erogato (euro)	importo erogato (lire)
1994/1995	199	712	-	-	292.580.642
1996	467	1.786	282.267	-	925.227.570
1997	615	2.061	266.422	-	1.086.618.708
1998	897	3.169	353.548	-	1.680.918.355
1999	1.299	4.176	523.579	-	2.386.556.580
2000	887	2.843	312.019	-	1.444.844.937
2001	1.149	3.619	453.078	1.096.067,68	-
2002	1.831	5.987	678.950	1.713.566,34	-
2003	1.658	5.078	594.349	1.572.062,54	-
2004 (primo semestre)	852	2.370	270.520	727.108,64	-
TOTALE	9.854	31.801	3.734.732	5.108.805,20	7.816.746.792

TOTALE COMPLESSIVO in euro	9.145.818,01
-----------------------------------	---------------------

**INDAGINE CONGIUNTURALE CONFARTIGIANATO:
ULTIMI QUATTRO TRIMESTRI (LUGLIO 2003- GIUGNO 2004)
PREVISIONI 3° TRIMESTRE 2004**

Confartigianato Imprese Piemonte svolge trimestralmente un'indagine congiunturale su un campione di oltre 2000 imprese.

Questa analisi pone a comparazione gli ultimi due trimestri del 2003, i primi due del 2004, nonché le previsioni del terzo trimestre dell'anno in corso.

Vengono presi in esame gli indicatori più significativi, vale a dire i saldi ottimisti/pessimisti che riguardano: *previsioni andamento occupazionale, previsioni produzione totale, previsioni acquisizione nuovi ordini, previsioni acquisizione nuovi ordini per esportazioni.*

Il quadro generale (Tab.1) è decisamente negativo, salvo che per quanto riguarda il terzo trimestre 2004, che denota un recupero della fiducia nelle possibilità di uscita dalla crisi economica.

L'andamento occupazionale (grafico 1 A), positivo nel terzo e quarto trimestre 2003

(+1,72% e +1,65%), è negativo nel primo trimestre 2004 (-1,65%), peggiora decisamente nel secondo (-9,22%), per recuperare, in parte, nelle previsioni per il terzo trimestre 2004 (-3,20%).

Il percorso della produzione totale (grafico 1 B) è in progressione negativa (-13,14%, -19,81%, -25%, -32,62%) con una parziale inversione di tendenza solo nel terzo trimestre 2004 (-17,80%).

Anche le previsioni di acquisizione nuovi ordini (grafico 1 C) sono sotto il segno meno, anche se in misura minore rispetto alla produzione totale (-8,57%, -8,96%, -9,61%, -16,66%, -9,60%).

In merito alle esportazioni (grafico 1 D), dopo quattro trimestri negativi (-2,29%, 0, -2,06%, -1,42%) le stime per il terzo trimestre 2004 sono finalmente positive, anche se di poco (+0,20%).

Il grafico tab.2 illustra l'andamento degli investimenti programmati per i prossimi 12 mesi. La percentuale delle imprese che non intendono investire si mantiene alta: 82,29% (terzo trimestre 2003); 80,9% (quarto trimestre 2004); 77,07% (primo trimestre 2004); 84,4% (secondo trimestre 2004); 81% (terzo trimestre 2004).

Nel periodo considerato, le imprese che prevedono di effettuare investimenti passano dal 9,71% (terzo trimestre 2003) al 10,8% (terzo trimestre 2004); per quanto concerne le sostituzioni si va dal 5,71% (terzo trimestre 2003) al 6,8% (terzo trimestre 2004).

Dall'esame complessivo degli indicatori risulta che, nonostante alcuni timidi segnali di minore sfiducia, le imprese artigiane piemontesi sono ancora lontane dal credere prossimo il superamento dalla stagnazione in cui la nostra economia si trova da ormai alcuni anni.

CREDITO
SITUAZIONE OPERATIVA ARTIGIANCASSA

OPERAZIONI DI CREDITO E DI LEASING PRESENTATE ALL'AGEVOLAZIONE
Gennaio - Marzo 2004 (importi in migliaia di euro)

PROVINCE E REGIONI	CREDITO		LEASING		TOTALE	
	Numero	Importo	Numero	Importo	Numero	Importo
ALESSANDRIA	65	2.546	22	1.249	87	3.795
ASTI	80	3.509	14	683	94	4.192
BIELLA	29	1.858	19	754	48	2.612
CUNEO	149	6.746	31	1.403	180	8.149
NOVARA	18	614	29	1.457	47	2.071
TORINO	265	9.920	195	9.931	460	19.851
VERBANIA	19	1.070	26	1.263	45	2.333
VERCELLI	28	970	19	796	47	1766
PIEMONTE	653	27.233	355	17536	1.008	44.769
TOTALE ITALIA	4.047	188.111	2.601	134.265	6.648	322.376

OPERAZIONI DI CREDITO E DI LEASING AMMESSE AL CONTRIBUTO

Gennaio - Marzo 2004 (importi in migliaia di euro)

PROVINCE E REGIONE	CREDITO		INVESTIMENTI REALIZZATI	NUOVI POSTI DI LAVORO*
	Numero	Importo		
ALESSANDRIA	25	891	940	4
ASTI	38	2.063	2.162	6
BIELLA	24	1.417	1.496	1
CUNEO	89	3.745	4.107	17
NOVARA	21	855	902	4
TORINO	192	7.738	8.330	71
VERBANIA	17	1.147	1.199	6
VERCELLI	19	472	479	5
PIEMONTE	425	18.328	19.615	114
TOTALE ITALIA	4.057	182.830	218.077	1.522

*SULLA BASE DELLE INDICAZIONI FORNITE DALLE IMPRESE

CREDITO DI PRIMO LIVELLO - FINANZIAMENTI DELIBERATI ED EROGATI

Gennaio - Marzo 2004 (importo in migliaia di euro)

REGIONI	FINANZIAMENTI DELIBERATI		FINANZIAMENTI EROGATI	
	Numero	Importo	Numero	Importo
Piemonte/Valle d'Aosta	32	1.380	91	4.343
Lombardia	79	3.840	175	10.208
Liguria	1	163	3	300
Veneto/Friuli V.G.	55	1.798	86	3.919
Emilia Romagna	2	219	22	1.764
Totale Nord	168	7.245	378	20.689
Toscana	1	19	14	957
Marche	4	177	19	904
Umbria	34	1.618	31	1.276
Lazio	42	1.847	51	1.400
Totale Centro	81	3.661	115	4.537
Abruzzo	12	510	18	835
Molise	4	169	4	225
Campania	102	13.250	82	12.038
Puglia	120	6.048	70	3.750
Basilicata	24	642	27	688
Calabria	63	2.916	35	1.715
Sicilia	124	3.185	131	3.820
Sardegna	69	2.378	66	1.764
Totale Sud	518	29.098	433	24.835
TOTALE ITALIA	767	40.004	926	50.061

CREDITO DI SECONDO LIVELLO – PRESTITI ALLE BANCHE PER DESTINAZIONE

Gennaio - Marzo 2004 (importo in migliaia di euro)

REGIONI	SCORTE		INVESTIMENTI PRODUTTIVI		CONSOLIDAMENTO		TOTALE	
	Num.	Imp.	Num.	Imp.	Num.	Imp.	Num.	Imp.
Piemonte	-	-	9	198	12	573	21	771
Valle D'Aosta	-	-						
Lombardia			1	82			1	82
Liguria	-	-	1	40	1	36	2	76
Trentino	-	-						
Veneto	-	-						
Friuli	-	-						
Emilia Romagna	-	-	3	111			3	111
Totale Nord			14	431	13	609	27	1.040
Toscana								
Marche	-	-			6	405	6	405
Umbria	-	-						
Lazio	-	-						
Totale Centro					6	405	6	405
Abruzzo					2	35	2	35
Molise	-	-						
Campania	-	-						
Puglia	-	-	1	26			1	26
Basilicata	-	-						
Calabria	-	-						
Sicilia	-	-						
Sardegna	-	-			1	45	1	45
Totale Sud			1	26	3	80	4	106
TOTALE ITALIA			15	457	22	1.094	37	1.551

Saldi trimestrali ottimisti/pessimisti -Tab. 1
(07/03-09/04)

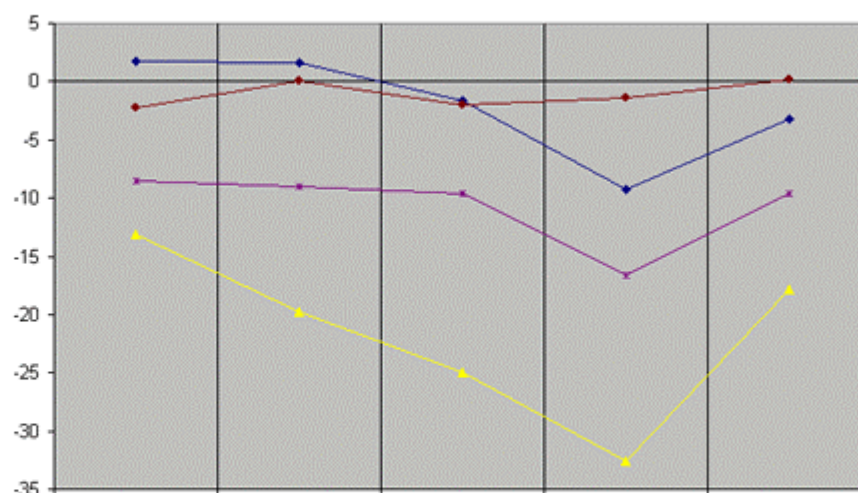

◆ previsioni andamento occupazionale	1,72	1,65	-1,65	-9,22	-3,20
▲ previsioni produzione totale	-13,14	-19,81	-25,00	-32,62	-17,80
■ previsioni acquisizione nuovi ordini	-8,57	-8,96	-9,61	-16,66	-9,60
● previsione acquisizione nuovi ordini per esportazione	-2,29	0	-2,06	-1,42	0,20

Saldi percentuali ottimisti/pessimisti -1A
(07/03-09/04)

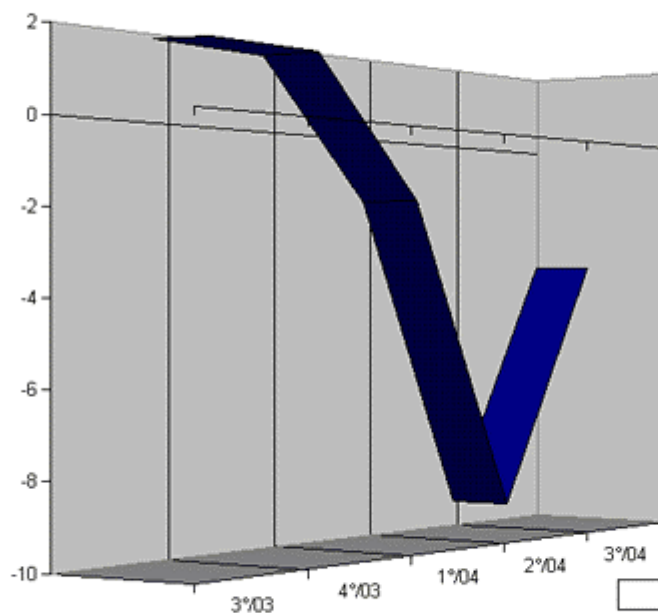

■ previsioni andamento occupazionale	3°03	4°03	1°04	2°04	3°04
	1,72	1,65	-1,65	-9,22	-3,20

Saldi percentuali ottimisti/pessimisti -1B
(07/03-09/04)

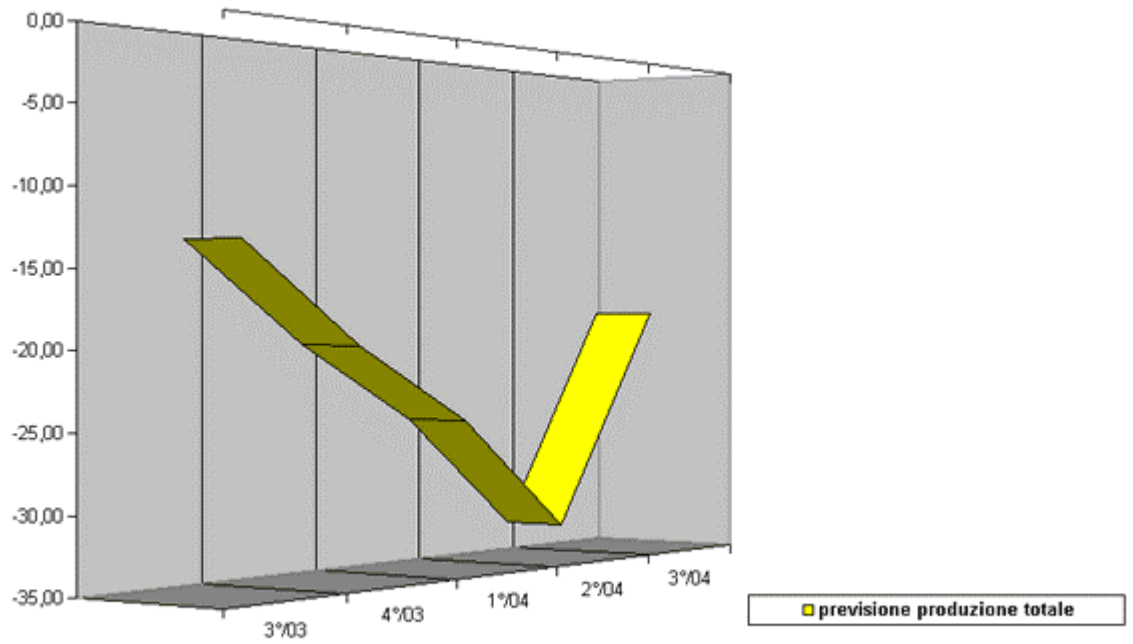

	3°03	4°03	1°04	2°04	3°04
previsione produzione totale	-13.14	-19.81	-25.00	-32.62	-17.80

Saldi percentuali ottimisti/pessimisti -1C
(07/07-09/04)

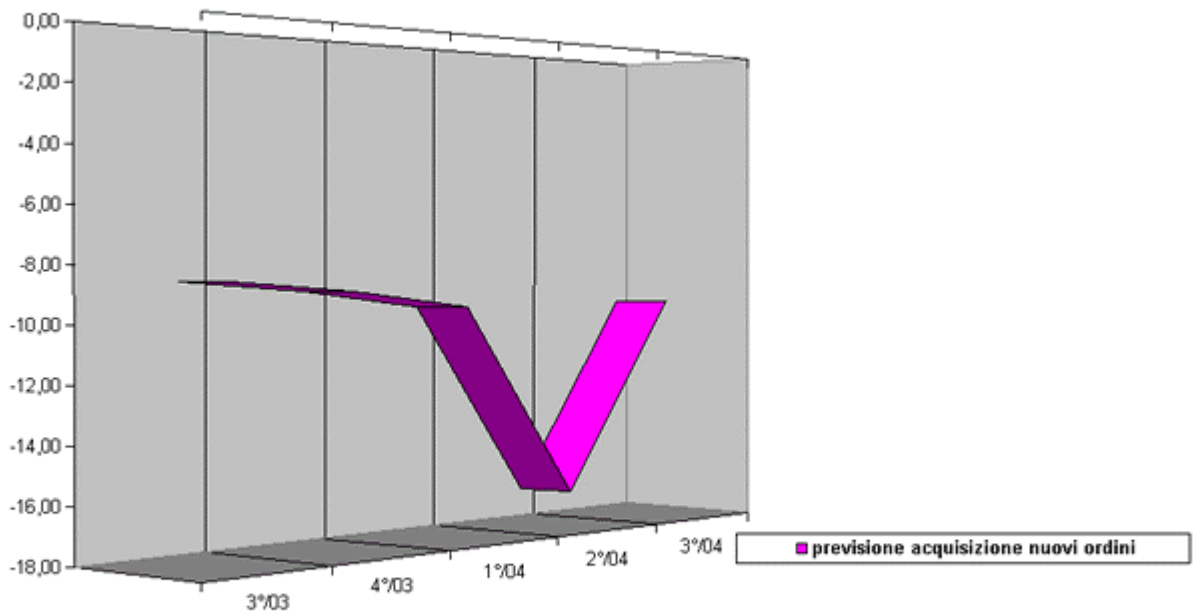

	3°03	4°03	1°04	2°04	3°04
previsione acquisizione nuovi ordini	-8,57	-8,96	-9,61	-16,66	-9,60

Saldi percentuali ottimisti/pessimisti -1D
(07/03-09/04)

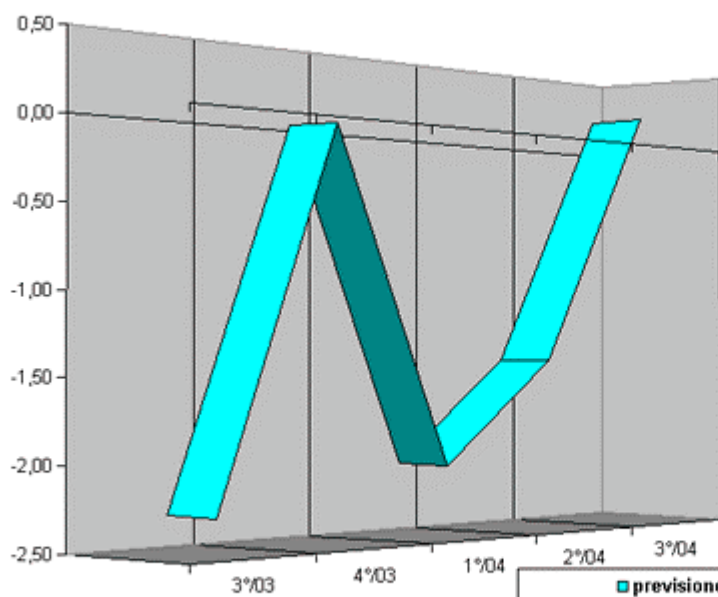

	3°03	4°03	1°04	2°04	3°04
previsione acquisizione nuovi ordini per esportazione	-2,29	0	-2,06	-1,42	0,20

investimenti programmati per i prossimi 12 mesi -Tab. 2
(07/03-09/04)

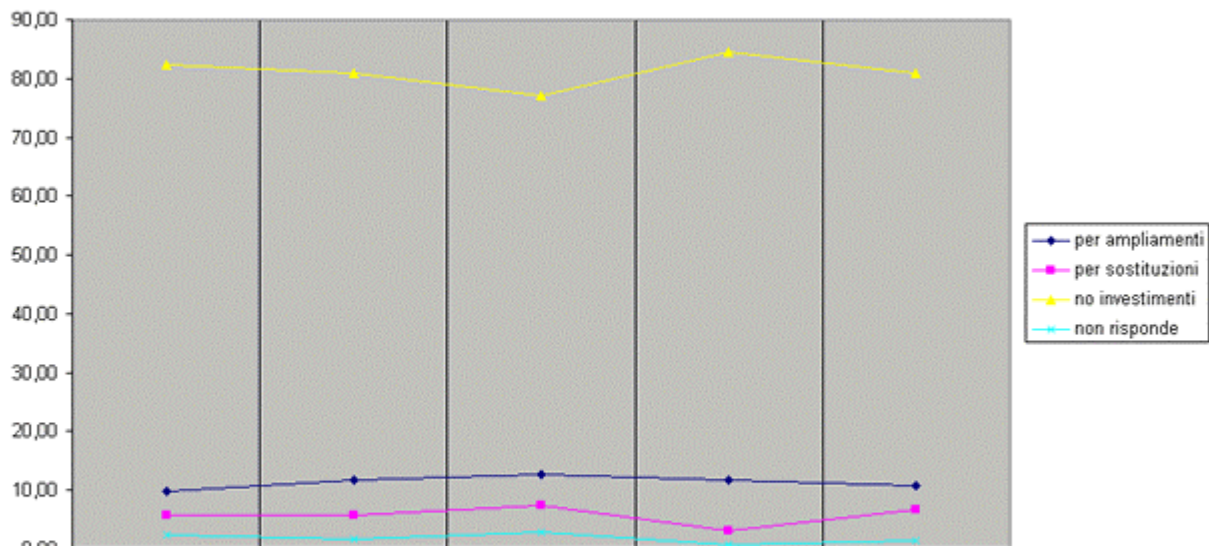

	3°03	4°03	1°04	2°04	3°04
per ampliamenti	9,71	11,79	12,60	11,70	10,80
per sostituzioni	5,71	5,66	7,44	3,19	6,80
no investimenti	82,29	80,90	77,07	84,40	81,00
non risponde	2,29	1,65	2,89	0,71	1,40